

Comune di Bressana Bottarone

Provincia di Pavia

Relazione sull'attuazione del Piano di razionalizzazione 2023 delle società partecipate (Art. 20, comma 4, D. Lgs. 175/2016)

Presentazione

Ai sensi dell'art. 20, comma 4, del D. Lgs. 175/2016, il presente documento presenta la rendicontazione dell'andamento delle società partecipate direttamente ed indirettamente dal Comune di Bressana Bottarone secondo le informazioni e la documentazione raccolta nel corso del corrente esercizio; tali società erano state oggetto di ricognizione e di eventuali misure di razionalizzazione sulla base dei provvedimenti adottati con deliberazione del Consiglio comunale n. 43 del 20/12/2024.

La presente relazione, sempre secondo quanto previsto dall'art. 20, comma 4, del D. Lgs. 175/2016, sarà inviata alla Direzione VIII del Dipartimento del Tesoro ed alla competente Sezione regionale di Controllo della Corte dei conti.

■ Articolazione del documento

Il Legislatore e gli Organi di controllo non hanno previsto un modello obbligatorio di relazione dell'andamento delle partecipate e di rendicontazione delle eventuali misure di razionalizzazione adottate. Il Dipartimento del Tesoro, in collaborazione con la Corte dei conti, ha tuttavia pubblicato, il 20/11/2019, il documento denominato "Indirizzi per gli adempimenti relativi alla Revisione e al Censimento delle partecipazioni pubbliche", da ultimo richiamati ed aggiornati con i modelli pubblicati sul sito del Dipartimento, in cui sono contenute indicazioni utili sia per la ricognizione delle partecipate che per la rendicontazione delle misure avviate con il documento dell'esercizio precedente; la struttura della presente relazione trae spunto dai suddetti indirizzi.

In tal senso, la scelta del Comune di **Bressana Bottarone**, anche in continuità con quanto adottato per i precedenti esercizi, prevede la seguente articolazione dei contenuti:

- Il quadro delle società partecipate al 31/12/2023
- Indirizzi ed eventuali misure di razionalizzazione delle partecipate contenute nel piano di razionalizzazione periodica 2024 e sintesi attuazione degli interventi
- Riepilogo andamento società partecipate al 31/12/2024

Il Comune di Bressana Bottarone partecipa direttamente nei confronti delle seguenti società:

- Broni Stradella Pubblica Srl. e detiene una quota di controllo pari al 0,0249%.
- ASM Voghera Spa e detiene una quota di controllo pari al 0,0045%.

Per quanto riguarda gli organismi oggetto di rendicontazione, tenuto conto del quadro normativo, si segnala che, sempre in continuità con l'approccio adottato nei precedenti esercizi, l'analisi ha riguardato le società a partecipazione diretta ed indiretta; per l'individuazione di queste ultime, si è tenuto conto di quanto specificato dall'art. 2, comma 1, lett. g) del D. Lgs. 175/2016, che dispone quanto segue: "*g) 'partecipazione indiretta': la partecipazione in una società detenuta da un'amministrazione pubblica per il tramite di società o altri organismi soggetti a controllo da parte della medesima amministrazione pubblica*";

Sezione 1 – Schema delle partecipazioni detenute: prospetto che rappresenta graficamente i rapporti di partecipazione esistenti tra l'amministrazione e le società partecipate direttamente, nonché quelli intercorrenti fra queste ultime e le società partecipate indirettamente dall'ente pubblico, indicando per ognuna la quota di partecipazione.

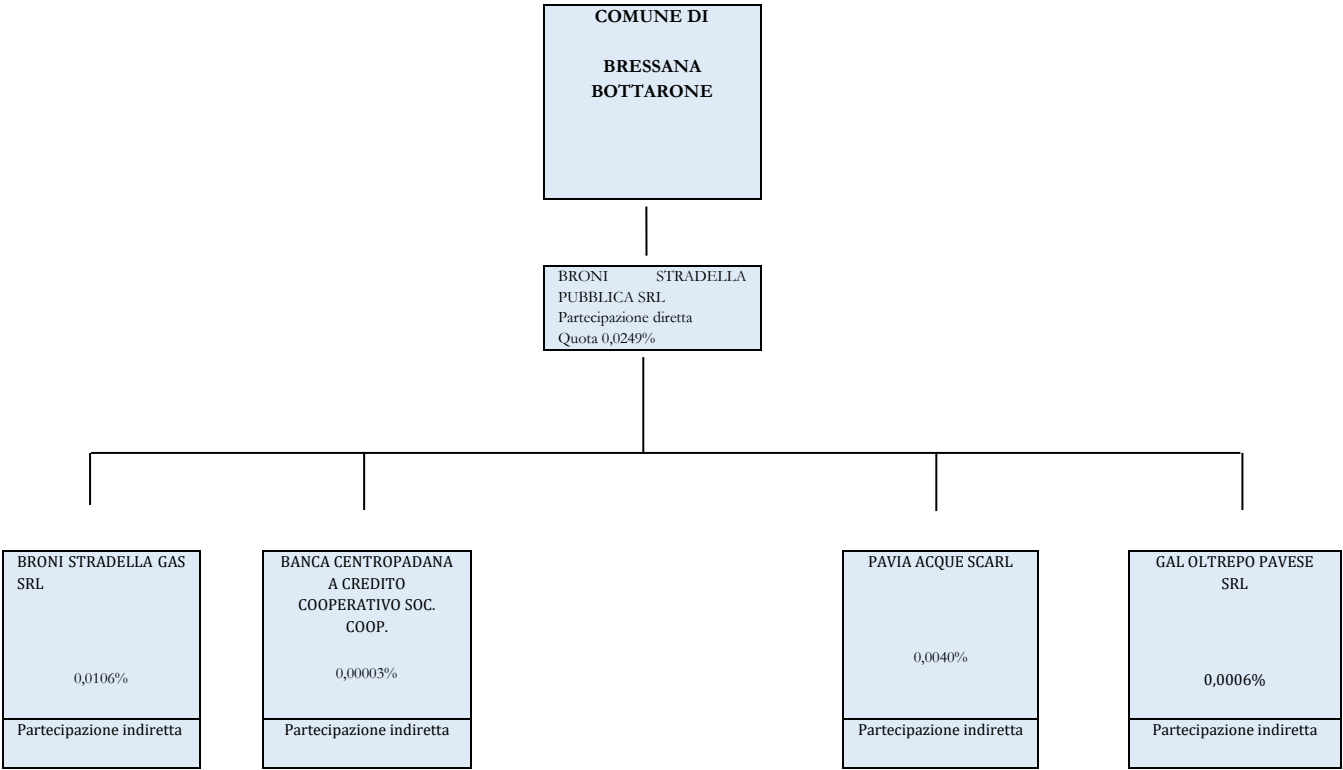

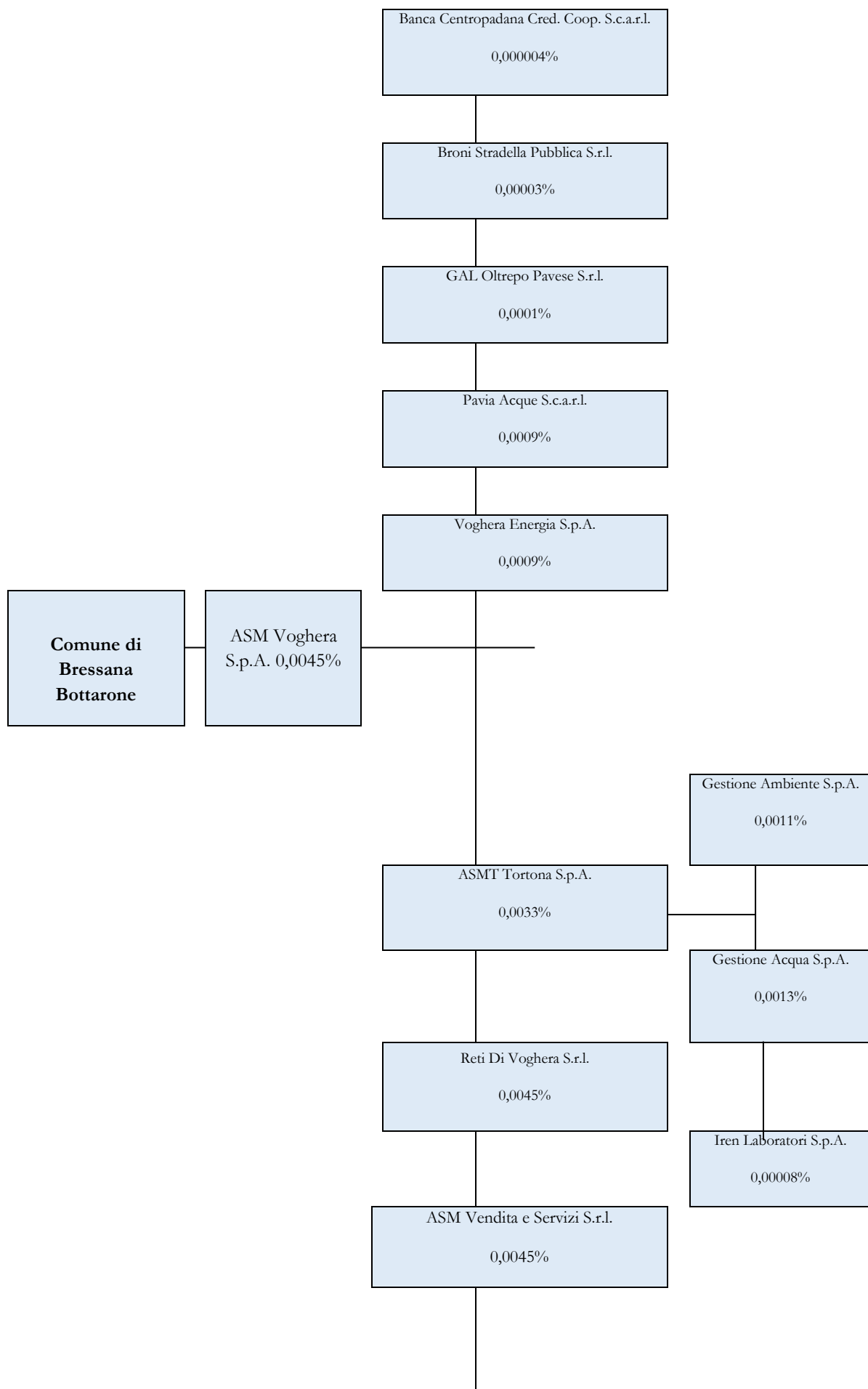

. Indirizzi e misure previste nel piano di razionalizzazione periodica 2024

Nei prospetti che seguono si riporta l'elenco delle partecipazioni dirette ed indirette detenute al 31/12/2023 dal Comune di Bressana Bottarone, oggetto di ricognizione e di individuazione di eventuali misure di razionalizzazione a seguito dell'adozione del piano di razionalizzazione periodica 2024. Successivamente si sintetizza l'esito degli indirizzi e delle eventuali misure di razionalizzazione adottate con il medesimo piano.

Partecipazione diretta

NOME PARTECIPATA	CODICE FISCALE PARTECIPATA	QUOTA DI PARTECIPAZIONE	ATTIVITA' SVOLTA	ESITO DELLA RILEVAZIONE	NOTE
BRONI- STRADELLA PUBBLICA S.R.L.	02419480187	0,0249%	Gestione servizi pubblici locali	Mantenimento senza interventi di razionalizzazione	Non ricorrono alla data di rilevazione le condizioni di cui all'art. 20, comma 2, D. Lgs. 175/2016. Produce servizi di interesse generale. Produce beni e servizi strettamente necessari per il perseguimento delle finalità istituzionali dell'Ente. Si confermano le ragioni di funzionalità e di convenienza economica dell'erogazione dei servizi svolti mediante la Società. La Società eroga servizi pubblici locali a favore della collettività amministrata e quindi risulta strettamente funzionale alle finalità istituzionali dell'Ente. La Società ha altresì dimostrato la capacità di mantenere l'equilibrio economico di gestione, assicurando la conservazione del proprio patrimonio e quindi di quello comunale. La Società costituisce un efficiente strumento per garantire l'erogazione di servizi in grado di rispondere efficacemente ai bisogni della collettività.
ASM Voghera S.p.A.	01429910183	0,0045%	Gestione servizi pubblici locali	Mantenimento senza misure di razionalizzazione	Nell'ambito dell'attività di indirizzo riconosciuta al Comune ai sensi dell'art. 19, comma 5 del D. Lgs. 175/2016, si prevedono le seguenti misure: - contenimento spese per consulenze; - contenimento spese per consulenze legali; - contenimento spese per personale interinale - contenimento delle spese di personale, compresi gli oneri per lavoro interinale o altre forme di lavoro flessibile, rispetto al complesso delle spese di funzionamento; - progressivo contenimento dell'incidenza degli oneri finanziari per indebitamento, ad esclusione di quelli da mutui per investimenti, rispetto al valore della produzione; - progressiva costante diminuzione dell'incidenza dei costi generali e di struttura sui servizi aziendali; - perseguimento di economie di scala e sinergie economiche con le Società del Gruppo per un contenimento dei costi trasversali

Partecipazioni indirette detenute attraverso: Broni Stradella Pubblica Srl.

NOME PARTECIPATA	CODICE FISCALE PARTECIPATA	QUOTA DI PARTECIPAZIONE DETENUTA DALLA TRAMITE	ATTIVITA' SVOLTA	ESITO DELLA RILEVAZIONE	NOTE
Broni – Stradella Gas s.r.l.	01967760180	42,85%	Gestione servizi di interesse generale	Mantenimento senza interventi di razionalizzazione	Non ricorrono alla data di rilevazione le condizioni di cui all'art. 20, comma 2, D. Lgs. 175/2016. Produce beni e servizi funzionali alla gestione caratteristica ed operativa della Società capogruppo, risultando pertanto strettamente necessaria al perseguimento delle finalità istituzionali dell'Ente. Permette di conseguire economie di scala e recuperi di efficienza sul complesso dell'attività principale.
Pavia Acque S.c.ar.l.	0234900187	16,17%	Gestione servizio idrico integrato	Mantenimento senza interventi di razionalizzazione	Non ricorrono alla data di rilevazione le condizioni di cui all'art. 20, comma 2, D. Lgs. 175/2016. Produce servizi di interesse generale. Produce beni e servizi strettamente necessari per il perseguimento delle finalità istituzionali dell'Ente. Produce beni e servizi strumentali agli enti partecipanti ed allo svolgimento delle loro funzioni. Permette di conseguire economie di scala e recuperi di efficienza con particolare riferimento ai servizi pubblici locali svolti. Si evidenzia che per i servizi a rete non è necessario prevedere operazioni di aggregazione con altre società operanti nello stesso settore, in quanto il servizio idrico integrato è gestito in via esclusiva a livello della Provincia di Pavia, con affidamento del servizio da parte dell'Ente di Governo d'Ambito (ATO).
GAL Oltrepo Pavese S.r.l.	02648010185	10,10660,4377%	Attuazione del PSL dell'Oltrepò Pavese in ambito FEASR	Mantenimento senza interventi di razionalizzazione	La Società è finalizzata all'attuazione del PSL dell'Oltrepò Pavese denominato "S.T.A.R. Oltrepò Sviluppo, Territorio, Ambiente, Ruralità", in ambito FEARS Programma di Sviluppo Rurale 2014-2020 Misura 19 "Sostegno allo sviluppo locale" e rientra quindi nella fattispecie di cui all'art. 4, comma 6, TUSP, pertanto contribuisce al Si invita, pertanto, la Capogruppo a mantenere uno stretto presidio sull'andamento della gestione, intensificando le verifiche infrannuali e adottando, ove necessario, apposite misure di contenimento delle spese di funzionamento
Banca Centropadana Credito Cooperativo S.c.ar.l.	12514870158	0,1537%	Raccolta del risparmio ed esercizio del credito	Dismissione	La partecipazione non rientra in alcuna delle categorie di cui all'articolo 4 D.Lgs 175/2016, inoltre si trova nella situazione prevista dall'art. 20, comma 2, lett. e) del D. Lgs 175/2016 (perdite in 3 dei 5 esercizi precedenti). La partecipazione ha avuto perdite in 3 dei 5 esercizi precedenti. Si invita, pertanto, la Capogruppo a mantenere uno stretto presidio sull'andamento della gestione, intensificando le verifiche infrannuali e adottando, ove necessario, apposite misure di contenimento delle spese di funzionamento

3. Andamento e risultati conseguiti dalle singole società

3.1 BRONI STRADELLA PUBBLICA SRL.

Broni Stradella Pubblica Srl è una società a capitale interamente pubblico, partecipata dal Comune di Bressana Bottarone per una quota del 0,0249%. La società, operante secondo il modello in house providing, gestisce direttamente per conto dell'Ente socio il servizio di raccolta, trasporto e smaltimento rifiuti.

Nel piano di razionalizzazione periodica 2023 il Comune ha previsto il mantenimento della società ed ha indicato che la partecipata, sulla base delle proprie caratteristiche operative ed economiche, non rientra nelle condizioni che determinano l'obbligo di adottare misure di razionalizzazione ai sensi dell'art. 20, comma 2 del D. Lgs. 175/2016.

Di seguito si riportano i valori di fatturato e del risultato di esercizio aggiornati al 31/12/2024

FATTURATO	
2024	25.895.220,00
2023	25.482.563,00
2022	23.862.690,00

RISULTATO D'ESERCIZIO	
2024	21.403,00
2023	3.171,00
2022	12.342,00

Nel piano di razionalizzazione periodica 2023 il Comune, anche tenuto conto delle indicazioni fornite da Broni Stradella Pubblica Srl., ha confermato il mantenimento della partecipazione senza prevedere specifiche azioni di razionalizzazione.

3.1.1 BRONI STRADELLA GAS E LUCE SRL

Broni Stradella Gas e Luce Srl è una società a capitale interamente pubblico, partecipata dal Comune di Bressana Bottarone, tramite Broni Stradella Pubblica Srl., per una quota dello 0,011%. La società si occupa della fornitura gas e Luce.

Di seguito si riportano i valori di fatturato e del risultato di esercizio aggiornati al 30/09/2024

FATTURATO	
2024	28.911.743,00
2023	32.510.498,00
2022	41.564.583,00

RISULTATO D'ESERCIZIO	
2024	359.325,00
2023	258.458,00
2022	108.677,00
2021	242.411,00
2020	141.246,00

Nel piano di razionalizzazione periodica il Comune, anche tenuto conto delle indicazioni fornite da Broni Stradella Pubblica Srl., ha confermato il mantenimento della partecipazione senza prevedere specifiche azioni di razionalizzazione.

3.1.2 Pavia Acque S.c.a.r.l.

Pavia Acque S.c.a.r.l. è una società a capitale interamente pubblico, partecipata dal Comune di Bressana Bottarone, tramite Broni Stradella Pubblica Srl., per una quota dello 0,04%. La società si occupa della gestione del servizio idrico integrato.

Di seguito si riportano i valori di fatturato e del risultato di esercizio aggiornati al 31/12/2024

FATTURATO	
2024	85.413.395,00
2023	89.967.264,00
2022	84.283.599,00

RISULTATO D'ESERCIZIO	
2024	5.139.606,00
2023	8.944.553,00
2022	2.584.790,00
2021	1.117.848,00
2020	3.547.554,00

Nel piano di razionalizzazione periodica il Comune, anche tenuto conto delle indicazioni fornite da Broni Stradella Pubblica Srl., ha confermato il mantenimento della partecipazione senza prevedere specifiche azioni di razionalizzazione.

3.1.3 GAL Oltrepo Pavese S.r.l.

GAL Oltrepo Pavese S.r.l. è una società a capitale misto pubblico - privato, partecipata dal Comune di Bressana Bottarone, tramite Broni Stradella Pubblica Srl., per una quota dello 0,001%. La società si occupa dell'attuazione del PSL dell'Oltrepò Pavese denominato "S.T.A.R. Oltrepò Sviluppo, Territorio, Ambiente, Ruralità", in ambito FEASR.

Di seguito si riportano i valori di fatturato e del risultato di esercizio aggiornati al 31/12/2024

FATTURATO	
2024	58.748,00
2023	61.000,00
2022	0,00

RISULTATO D'ESERCIZIO	
2024	2.350,00
2023	46.151,00
2022	6.160,00
2021	15.123,00
2020	-15.652,00

Nel piano di razionalizzazione periodica il Comune, anche tenuto conto delle indicazioni fornite da Broni Stradella Pubblica Srl., ha confermato il mantenimento della partecipazione senza prevedere specifiche azioni di razionalizzazione.

3.1.4 Banca Centropadana Credito Cooperativo S.c.a r.l.

Banca Centropadana Credito Cooperativo S.c.ar.l. è una società a capitale prevalentemente privato, partecipata dal Comune di Bressana Bottarone, tramite Broni Stradella Pubblica Srl., per una quota dello 0,00003%. La società si occupa di raccolta del risparmio ed esercizio del credito.

Di seguito si riportano i valori di fatturato e del risultato di esercizio aggiornati al 31/12/2024

FATTURATO	
2024	
2023	
2022	

RISULTATO D'ESERCIZIO	
2024	20.170.569,00
2023	17.656.637,00
2022	8.813,042,00
2021	830.271,00
2020	-16.027.262,00

Nel piano di razionalizzazione periodica il Comune, anche tenuto conto delle indicazioni fornite da Broni Stradella Pubblica Srl., ha confermato il mantenimento della partecipazione senza prevedere specifiche azioni di razionalizzazione.

Partecipazioni indirette detenute attraverso: ASM Voghera S.p.A.

NOME PARTECIPATA	CODICE FISCALE PARTECIPATA	QUOTA DI PARTECIPAZIONE DETENUTA DALLA TRAMITE	ESITO RILEVAZIONE	MOTIVAZIONE
ASM Vendita e Servizi S.r.l.	01991100189	100,00%	Mantenimento con razionalizzazione costi di funzionamento	<p>Nell'ambito dell'attività di indirizzo riconosciuta al Comune ai sensi dell'art. 19, comma 5 del D. Lgs. 175/2016, si prevedono le seguenti misure:</p> <ul style="list-style-type: none"> - contenimento spese per consulenze; - contenimento spese per consulenze legali; - contenimento spese per personale interinale - contenimento delle spese di personale, compresi gli oneri per lavoro interinale o altre forme di lavoro flessibile, rispetto al complesso delle spese di funzionamento; - progressivo contenimento dell'incidenza degli oneri finanziari per indebitamento, ad esclusione di quelli da mutui per investimenti, rispetto al valore della produzione; - progressiva costante diminuzione dell'incidenza dei costi generali e di struttura sui servizi aziendali; - perseguimento di economie di scala e sinergie economiche con le Società del Gruppo per un contenimento dei costi trasversali
Reti di Voghera S.r.l.	02722240187	100,00%	Mantenimento con razionalizzazione costi di funzionamento	<p>Nell'ambito dell'attività di indirizzo riconosciuta al Comune ai sensi dell'art. 19, comma 5 del D. Lgs. 175/2016, si prevedono le seguenti misure:</p> <ul style="list-style-type: none"> - contenimento spese per consulenze; - contenimento spese per consulenze legali; - contenimento spese per personale interinale - contenimento delle spese di personale, compresi gli oneri per lavoro interinale o altre forme di lavoro flessibile, rispetto al complesso delle spese di funzionamento; - progressivo contenimento dell'incidenza degli oneri finanziari per indebitamento, ad esclusione di quelli da mutui per investimenti, rispetto al valore della produzione;

				<ul style="list-style-type: none"> - progressiva costante diminuzione dell'incidenza dei costi generali e di struttura sui servizi aziendali; - perseguimento di economie di scala e sinergie economiche con le Società del Gruppo per un contenimento dei costi trasversali
ASMT Tortona S.p.A.	02021850066	74,28%	Mantenimento con razionalizzazione costi di funzionamento	<p>Nell'ambito dell'attività di indirizzo riconosciuta al Comune ai sensi dell'art. 19, comma 5 del D. Lgs. 175/2016, si prevedono le seguenti misure:</p> <ul style="list-style-type: none"> - contenimento spese per consulenze; - contenimento spese per consulenze legali; - contenimento spese per personale interinale - contenimento delle spese di personale, compresi gli oneri per lavoro interinale o altre forme di lavoro flessibile, rispetto al complesso delle spese di funzionamento; - progressivo contenimento dell'incidenza degli oneri finanziari per indebitamento, ad esclusione di quelli da mutui per investimenti, rispetto al valore della produzione; - progressiva costante diminuzione dell'incidenza dei costi generali e di struttura sui servizi aziendali; - perseguimento di economie di scala e sinergie economiche con le Società del Gruppo per un contenimento dei costi trasversali
Voghera Energia S.p.A.	01889170187	20,00%	Mantenimento senza interventi di razionalizzazione	<p>Le caratteristiche operative ed organizzative della società unitamente alle indicazioni fornite dalla capogruppo ASM Voghera S.p.A. circa la funzionalità della partecipazione nella stessa, non fanno emergere la priorità di intervento o la necessità di adottare misure di razionalizzazione. L'ente manterrà tuttavia uno stretto presidio sull'andamento di tale partecipazione indiretta e sui suoi possibili riflessi sulla capogruppo rapportandosi con ASM Voghera S.p.A. e tenendo conto degli obiettivi di razionalizzazione fissati per quest'ultima.</p>

Pavia Acque S.c.ar.l.	0234900187	19,19%	Mantenimento senza interventi di razionalizzazione	<p>Le caratteristiche operative ed organizzative della società unitamente alle indicazioni fornite dalla capogruppo ASM Voghera S.p.A. circa la funzionalità della partecipazione nella stessa, non fanno emergere</p> <p>priorità di intervento o la necessità di adottare misure di razionalizzazione. L'ente manterrà tuttavia uno stretto presidio sull'andamento di tale partecipazione indiretta e sui suoi possibili riflessi sulla capogruppo rapportandosi con ASM Voghera S.p.A. e tenendo conto degli obiettivi di razionalizzazione fissati per quest'ultima.</p>
GAL Oltrepo Pavese S.r.l.	02648010185	2,40%	Mantenimento senza interventi di razionalizzazione	<p>Ai sensi dell'art. 26, comma 6-bis del D. Lgs. 175/2016, la società non risulta soggetta alle disposizioni di cui all'art. 20 del D. Lgs. 175/2016 in merito all'adozione di misure di razionalizzazione obbligatorie; in ogni caso, le caratteristiche operative ed organizzative della società unitamente alle indicazioni fornite dalla capogruppo ASM Voghera S.p.A. circa la funzionalità della partecipazione nella stessa, non fanno emergere</p> <p>priorità di intervento o la necessità di adottare misure di razionalizzazione. L'ente manterrà tuttavia uno stretto presidio sull'andamento di tale partecipazione indiretta e sui suoi possibili riflessi sulla capogruppo rapportandosi con ASM Voghera S.p.A. e tenendo conto degli obiettivi di razionalizzazione fissati per quest'ultima.</p>
Broni Stradella Pubblica S.r.l.	02419480187	0,76%	Mantenimento senza interventi di razionalizzazione	<p>Le caratteristiche operative ed organizzative della società unitamente alle indicazioni fornite dalla capogruppo ASM Voghera S.p.A. circa la funzionalità della partecipazione nella stessa, non fanno emergere</p> <p>priorità di intervento o la necessità di adottare misure di razionalizzazione. L'ente manterrà tuttavia uno stretto presidio sull'andamento di tale partecipazione indiretta e sui suoi possibili riflessi sulla capogruppo</p>

				rapportandosi con ASM Voghera S.p.A. e tenendo conto degli obiettivi di razionalizzazione fissati per quest'ultima.
Banca Centropadana Credito Cooperativo S.c.ar.l.	12514870158	0,09%	Cessione/Alienazione quote	La Società è risultata in utile sia nell'esercizio 2021 che 2022, pertanto non ricorrono alla data di rilevazione le condizioni di cui all'art. 20, comma 2, D. Lgs. 175/2016 per la dismissione della partecipazione. La partecipazione è detenuta attraverso ASM Voghera S.p.A. e poi ASM Vendita e Servizi S.r.l. e ASMT Tortona S.p.a. Produce beni e servizi funzionali alla gestione caratteristica ed operativa della Società capogruppo, risultando pertanto strettamente necessaria al perseguimento delle finalità istituzionali dell'Ente. In particolare, vista la natura di banca di credito cooperativo, la partecipazione detenuta permette di ottenere migliori condizioni economiche per i servizi bancari, compreso l'accesso al credito.
Gestione Ambiente S.p.A.	01492290067	40,00%	Mantenimento senza interventi di razionalizzazione	Le caratteristiche operative ed organizzative della società unitamente alle indicazioni fornite dalla capogruppo ASM Voghera S.p.A. circa la funzionalità della partecipazione nella stessa, non fanno emergere priorità di intervento o la necessità di adottare misure di razionalizzazione. L'ente manterrà tuttavia uno stretto presidio sull'andamento di tale partecipazione indiretta e sui suoi possibili riflessi sulla capogruppo rapportandosi con ASM Voghera S.p.A. e tenendo conto degli obiettivi di razionalizzazione fissati per quest'ultima.
Gestione Acqua S.p.A.	01880180060	33,10%	Mantenimento senza interventi di razionalizzazione	Le caratteristiche operative ed organizzative della società unitamente alle indicazioni fornite dalla capogruppo ASM Voghera S.p.A. circa la funzionalità della partecipazione nella stessa, non fanno emergere priorità di intervento o la necessità di adottare misure di razionalizzazione. L'ente manterrà tuttavia uno

				<p>stretto presidio sull'andamento di tale partecipazione indiretta e sui suoi possibili riflessi sulla capogruppo rapportandosi con ASM Voghera S.p.A. e tenendo conto degli obiettivi di razionalizzazione fissati per quest'ultima.</p>
<p>Iren Laboratori S.p.A.</p>	<p>01762460069</p>	<p>2,43%</p>	<p>Mantenimento senza interventi di razionalizzazione</p>	<p>Le caratteristiche operative ed organizzative della società unitamente alle indicazioni fornite dalla capogruppo ASM Voghera S.p.A. circa la funzionalità della partecipazione nella stessa, non fanno emergere priorità di intervento o la necessità di adottare misure di razionalizzazione. L'ente manterrà tuttavia uno stretto presidio sull'andamento di tale partecipazione indiretta e sui suoi possibili riflessi sulla capogruppo rapportandosi con ASM Voghera S.p.A. e tenendo conto degli obiettivi di razionalizzazione fissati per quest'ultima.</p>

ATTUAZIONE DELLE MISURE PREVISTE NEL PIANO DI RAZIONALIZZAZIONE PERIODICA 2024

Partecipata: ASM Voghera S.p.A.	
<u>Interventi programmati:</u>	<u>Stato di attuazione:</u>
Mantenimento con misure di razionalizzazione	<p>Con nota pervenuta, ASM Voghera S.p.A. ha segnalato che, nell'ambito dell'attività di indirizzo ricevuta dal Comune ai sensi dell'art. 19, comma 5 del D. Lgs. 175/2016, e considerando le conseguenze sui fattori produttivi e di costi della crisi energetica, della attivazione di nuovi servizi aziendali e degli effetti residuali della emergenza pandemica, la Società ha impostato le seguenti misure:</p> <ul style="list-style-type: none"> - contenimento spese per consulenze; - contenimento spese per consulenze legali; - contenimento spese per personale interinale e progressivo contenimento dell'incidenza degli oneri finanziari per indebitamento, ad esclusione di quelli da mutui per investimenti, rispetto al valore della produzione - progressiva costante diminuzione dell'incidenza dei costi generali e di struttura sui servizi - perseguimento di economie di scala e sinergie economiche con le Società del Gruppo per un contenimento dei costi trasversali
<u>Modalità di attuazione prevista:</u>	
razionalizzazione costi di funzionamento	
<u>Tempi stimati:</u>	
31/12/2025	

ATTUAZIONE DELLE MISURE PREVISTE NEL PIANO DI RAZIONALIZZAZIONE PERIODICA 2024

Partecipata: ASM Vendita e Servizi S.r.l.	
<u>Interventi programmati:</u>	<u>Stato di attuazione:</u>
Mantenimento con misure di razionalizzazione	<p>Con nota pervenuta, la capogruppo ASM Voghera S.p.A. ha segnalato che, nell'ambito dell'attività di indirizzo ricevuta dal Comune ai sensi dell'art. 19, comma 5 del D. Lgs. 175/2016, e considerando le conseguenze sui fattori produttivi e di costi della crisi energetica, della attivazione di nuovi servizi aziendali e degli effetti residuali della emergenza pandemica, la Società ha impostato le seguenti misure:</p> <ul style="list-style-type: none"> - contenimento spese per consulenze; - contenimento spese per consulenze legali; - contenimento spese per personale interinale e progressivo contenimento dell'incidenza degli oneri finanziari per indebitamento, ad esclusione di quelli da mutui per investimenti, rispetto al valore della produzione - progressiva costante diminuzione dell'incidenza dei costi generali e di struttura sui servizi - perseguimento di economie di scala e sinergie economiche con le Società del Gruppo per un contenimento dei costi trasversali
<u>Modalità di attuazione prevista:</u>	
razionalizzazione costi di funzionamento	
<u>Tempi stimati:</u>	
31/12/2025	

ATTUAZIONE DELLE MISURE PREVISTE NEL PIANO DI RAZIONALIZZAZIONE PERIODICA 2024

Partecipata: Reti Di.Voghera S.r.l.	
<u>Interventi programmati:</u>	<u>Stato di attuazione:</u>
Mantenimento con misure di razionalizzazione	<p>Con nota pervenuta, la capogruppo ASM Voghera S.p.A. ha segnalato che, nell'ambito dell'attività di indirizzo ricevuta dal Comune ai sensi dell'art. 19, comma 5 del D. Lgs. 175/2016, e considerando le conseguenze sui fattori produttivi e di costi della crisi energetica, della attivazione di nuovi servizi aziendali e degli effetti residuali della emergenza pandemica, la Società ha impostato le seguenti misure:</p> <ul style="list-style-type: none"> - contenimento spese per consulenze; - contenimento spese per consulenze legali; - contenimento spese per personale interinale e progressivo contenimento dell'incidenza degli oneri finanziari per indebitamento, ad esclusione di quelli da mutui per investimenti, rispetto al valore della produzione - progressiva costante diminuzione dell'incidenza dei costi generali e di struttura sui servizi - perseguimento di economie di scala e sinergie economiche con le Società del Gruppo per un contenimento dei costi trasversali
<u>Modalità di attuazione prevista:</u>	
razionalizzazione costi di funzionamento	
<u>Tempi stimati:</u>	
31/12/2025	

ATTUAZIONE DELLE MISURE PREVISTE NEL PIANO DI RAZIONALIZZAZIONE PERIODICA 2024

Partecipata: ASMT Tortona S.p.A.	
<u>Interventi programmati:</u>	<u>Stato di attuazione:</u>
Mantenimento con misure di razionalizzazione	<p>Con nota pervenuta, la capogruppo ASM Voghera S.p.A. ha segnalato che, nell'ambito dell'attività di indirizzo ricevuta dal Comune ai sensi dell'art. 19, comma 5 del D. Lgs. 175/2016, e considerando le conseguenze sui fattori produttivi e di costi della crisi energetica, della attivazione di nuovi servizi aziendali e degli effetti residuali della emergenza pandemica, la Società ha impostato le seguenti misure:</p> <ul style="list-style-type: none"> - contenimento spese per consulenze; - contenimento spese per consulenze legali; - contenimento spese per personale interinale e progressivo contenimento dell'incidenza degli oneri finanziari per indebitamento, ad esclusione di quelli da mutui per investimenti, rispetto al valore della produzione - progressiva costante diminuzione dell'incidenza dei costi generali e di struttura sui servizi - perseguimento di economie di scala e sinergie economiche con le Società del Gruppo per un contenimento dei costi trasversali
<u>Modalità di attuazione prevista:</u>	
razionalizzazione costi di funzionamento	
<u>Tempi stimati:</u>	
31/12/2025	

4. Andamento e risultati conseguiti dalle singole società

4.1 ASM Voghera S.p.A.

ASM Voghera S.p.A. è una società a capitale interamente pubblico, partecipata dal Comune di Bressana Bottarone per una quota dello 0,0045%. La società, operante secondo il modello in house providing, è titolare di una pluralità di servizi pubblici locali per conto dell'Ente socio, gestiti direttamente: igiene urbana, sgombero neve, manutenzione verde pubblico, gestione soste a pagamento, gestione calore, teleriscaldamento, gestione piscina comunale, illuminazione pubblica, refezione scolastica, gestione farmacie comunali.

Nel piano di razionalizzazione periodica 2024 il Comune ha previsto il mantenimento della società unitamente all'avvio di misure di razionalizzazione comportanti il contenimento dei costi di funzionamento. In attesa di disporre delle risultanze consuntive relative all'esercizio 2024, si è proceduto ad un confronto con i vertici amministrativi di ASM Voghera S.p.A. che hanno evidenziato come, nell'ambito dell'attività di indirizzo ricevuta dal Comune ai sensi dell'art. 19, comma 5 del D. Lgs. 175/2016, e considerando le conseguenze sui fattori produttivi e di costi della crisi energetica, della attivazione di nuovi servizi aziendali e degli effetti residuali della emergenza pandemica, la Società abbia impostato le seguenti misure:

- contenimento spese per consulenze;
- contenimento spese per consulenze legali;
- contenimento spese per personale interinale e progressivo contenimento dell'incidenza degli oneri finanziari per indebitamento, ad esclusione di quelli da mutui per investimenti, rispetto al valore della produzione
- progressiva costante diminuzione dell'incidenza dei costi generali e di struttura sui servizi
- perseguimento di economie di scala e sinergie economiche con le Società del Gruppo per un contenimento dei costi trasversali.

Di seguito si riportano i valori di fatturato e del risultato di esercizio aggiornati al 31/12/2024

FATTURATO	
2024	37.742.431,00
2023	35.742.922,00
2022	36.199.733,00
FATTURATO MEDIO	36.561.695,33

RISULTATO D'ESERCIZIO	
2024	2.855.502,00
2023	2.256.770,00
2022	2.744.825,00
2021	1.112.629,00
2020	81.262,00

SCHEDA STATO DI ATTUAZIONE

Mantenimento della partecipazione con azioni di razionalizzazione della società

DATI ANAGRAFICI DELLA PARTECIPATA

Codice Fiscale	014299101183
Denominazione	ASM VOGHERA S.p.A.

NOME DEL CAMPO	Indicazioni per la compilazione
Stato di attuazione della procedura	In corso
Interventi di razionalizzazione previsti	Razionalizzazione costi di funzionamento
Motivazioni del mancato avvio degli interventi di razionalizzazione previsti	-
Interventi di razionalizzazione realizzati	Per la valutazione degli interventi effettivamente realizzati occorre attendere la chiusura dell'esercizio in corso.
Ulteriori informazioni	Risultano essere state impostate le seguenti misure dal Comune di Voghera, cui questo Ente intende conformarsi: - contenimento spese per consulenze; - contenimento spese per consulenze legali; - contenimento spese per personale interinale e progressivo contenimento dell'incidenza degli oneri finanziari per indebitamento, ad esclusione di quelli da mutui per investimenti, rispetto al valore della produzione - progressiva costante diminuzione dell'incidenza dei costi generali e di struttura sui servizi - perseguimento di economie di scala e sinergie economiche con le Società del Gruppo per un contenimento dei costi trasversali.

3.1.1 ASM Vendita e Servizi S.r.l.

ASM Vendita e Servizi S.r.l. è una società a capitale interamente pubblico, partecipata dal Comune di Bressana Bottarone, tramite ASM Voghera S.p.A., per una quota del 0,0045%. La società si occupa della gestione di servizi di interesse generale.

Di seguito si riportano i valori di fatturato e del risultato di esercizio aggiornati al 31/12/2024

FATTURATO	
2024	40.092.726,00
2023	40.946.401,00
2022	68.248.291,00
FATTURATO MEDIO	49.762.472,66

RISULTATO D'ESERCIZIO	
2024	3.292.452,00
2023	2.234.426,00
2022	445.165,00
2021	817.739,00
2020	-27.307,00

Nel piano di razionalizzazione periodica 2024 il Comune, anche tenuto conto delle indicazioni e dei confronti intervenuti con i vertici amministrativi della società tramite ASM Voghera S.p.A., ha confermato il mantenimento della partecipazione prevedendo al contempo la misura di

razionalizzazione dei costi di funzionamento. In attesa di disporre delle risultanze consuntive relative all'esercizio 2024, si è proceduto ad un confronto con i vertici amministrativi della capogruppo ASM Voghera S.P.A. che hanno evidenziato come, nell'ambito dell'attività di indirizzo ricevuta dal Comune ai sensi dell'art. 19, comma 5 del D. Lgs. 175/2016, e considerando le conseguenze sui fattori produttivi e di costi della crisi energetica, della attivazione di nuovi servizi aziendali e degli effetti residuali della emergenza pandemica, ASM Vendita e Servizi S.r.l. abbia impostato le seguenti misure:

- contenimento spese per consulenze;
- contenimento spese per consulenze legali;
- contenimento spese per personale interinale e progressivo contenimento dell'incidenza degli oneri finanziari per indebitamento, ad esclusione di quelli da mutui per investimenti, rispetto al valore della produzione
- progressiva costante diminuzione dell'incidenza dei costi generali e di struttura sui servizi
- perseguimento di economie di scala e sinergie economiche con le Società del Gruppo per un contenimento dei costi trasversali.

SCHEDA STATO DI ATTUAZIONE

Mantenimento della partecipazione con azioni di razionalizzazione della società

DATI ANAGRAFICI DELLA PARTECIPATA

Codice Fiscale	01991100189
Denominazione	ASM Vendita e Servizi S.r.l.

NOME DEL CAMPO	Indicazioni per la compilazione
Stato di attuazione della procedura	In corso
Interventi di razionalizzazione previsti	Razionalizzazione costi di funzionamento
Motivazioni del mancato avvio degli interventi di razionalizzazione previsti	-
Interventi di razionalizzazione realizzati	Per la valutazione degli interventi effettivamente realizzati occorre attendere la chiusura dell'esercizio in corso.
Ulteriori informazioni	Risultano essere state impostate le seguenti misure: <ul style="list-style-type: none"> - contenimento spese per consulenze; - contenimento spese per consulenze legali; - contenimento spese per personale interinale e progressivo contenimento dell'incidenza degli oneri finanziari per indebitamento, ad esclusione di quelli da mutui per investimenti, rispetto al valore della produzione - progressiva costante diminuzione dell'incidenza dei costi generali e di struttura sui servizi - perseguimento di economie di scala e sinergie economiche con le Società del Gruppo per un contenimento dei costi trasversali.

3.1.2 Reti Di Voghera S.r.l.

Reti Di. Voghera S.r.l. è una società a capitale interamente pubblico, partecipata dal Comune di Bressana Bottarone, tramite ASM Voghera S.p.A., per una quota del 0,0045%. La società si occupa della gestione di servizi pubblici locali.

Di seguito si riportano i valori di fatturato e del risultato di esercizio aggiornati al 31/12/2024

FATTURATO	
2024	9.370.381,00
2023	8.064.496,00
2022	8.288.217,00
FATTURATO MEDIO	8.574.364,66

RISULTATO D'ESERCIZIO	
2024	291.265,00
2023	117.081,00
2022	205.815,00
2021	390.163,00
2020	313.589,00

Nel piano di razionalizzazione periodica 2024 il Comune, anche tenuto conto delle indicazioni e dei confronti intervenuti con i vertici amministrativi della società tramite ASM Voghera S.p.A., ha confermato il mantenimento della partecipazione prevedendo al contempo la misura di razionalizzazione dei costi di funzionamento. In attesa di disporre delle risultanze consuntive relative all'esercizio 2024, si è proceduto ad un confronto con i vertici amministrativi della capogruppo ASM Voghera S.P.A. che hanno evidenziato come, nell'ambito dell'attività di indirizzo ricevuta dal Comune ai sensi dell'art. 19, comma 5 del D. Lgs. 175/2016, e considerando le conseguenze sui fattori produttivi e di costi della crisi energetica, della attivazione di nuovi servizi aziendali e degli effetti residuali della emergenza pandemica, Reti Di.Voghera S.r.l. abbia impostato le seguenti misure:

- contenimento spese per consulenze;
- contenimento spese per consulenze legali;
- contenimento spese per personale interinale e progressivo contenimento dell'incidenza degli oneri finanziari per indebitamento, ad esclusione di quelli da mutui per investimenti, rispetto al valore della produzione
- progressiva costante diminuzione dell'incidenza dei costi generali e di struttura sui servizi
- perseguimento di economie di scala e sinergie economiche con le Società del Gruppo per un contenimento dei costi trasversali.

SCHEDA STATO DI ATTUAZIONE

Mantenimento della partecipazione con azioni di razionalizzazione della società

DATI ANAGRAFICI DELLA PARTECIPATA

Codice Fiscale	02722240187
Denominazione	Reti Di Voghera S.r.l.

NOME DEL CAMPO	Indicazioni per la compilazione
Stato di attuazione della procedura	In corso
Interventi di razionalizzazione previsti	Razionalizzazione costi di funzionamento
Motivazioni del mancato avvio degli interventi di razionalizzazione previsti	-
Interventi di razionalizzazione realizzati	Per la valutazione degli interventi effettivamente realizzati occorre attendere la chiusura dell'esercizio in corso.
Ulteriori informazioni	Risultano essere state impostate le seguenti misure: - contenimento spese per consulenze; - contenimento spese per consulenze legali; - contenimento spese per personale interinale e progressivo contenimento dell'incidenza degli oneri finanziari per indebitamento, ad esclusione di quelli da mutui per investimenti, rispetto al valore della produzione - progressiva costante diminuzione dell'incidenza dei costi generali e di struttura sui servizi - perseguimento di economie di scala e sinergie economiche con le Società del Gruppo per un contenimento dei costi trasversali.

3.1.3 ASMT Tortona S.p.A.

ASMT Tortona S.p.A. è una società a capitale interamente pubblico, partecipata dal Comune di Bressana Bottarone, tramite ASM Voghera S.p.A., per una quota del 0,0033%. La società si occupa della gestione di servizi pubblici locali.

Di seguito si riportano i valori di fatturato e del risultato di esercizio aggiornati al 31/12/2024

FATTURATO	
2024	1.631.301,00
2023	1.567.594,00
2022	1.495.219,00
FATTURATO MEDIO	1.564.704,66

RISULTATO D'ESERCIZIO	
2024	1.665.595,00
2023	926.734,00
2022	570.538,00
2021	1.156.655,00
2020	101.497,00

Nel piano di razionalizzazione periodica 2024 il Comune, anche tenuto conto delle indicazioni e dei confronti intervenuti con i vertici amministrativi della società tramite ASM Voghera S.p.A., ha confermato il mantenimento della partecipazione prevedendo al contempo la misura di razionalizzazione dei costi di funzionamento. In attesa di disporre delle risultanze consuntive relative all'esercizio 2024, si è proceduto ad un confronto con i vertici amministrativi della capogruppo ASM Voghera S.p.A. che hanno evidenziato come, nell'ambito dell'attività di indirizzo ricevuta dal Comune ai sensi dell'art. 19, comma 5 del D. Lgs. 175/2016, e considerando le conseguenze sui fattori produttivi e di costi della crisi energetica, della attivazione di nuovi servizi aziendali e degli effetti residuali della emergenza pandemica, ASMT Tortona S.p.A. abbia impostato le seguenti misure:

- contenimento spese per consulenze;
- contenimento spese per consulenze legali;
- contenimento spese per personale interinale e progressivo contenimento dell'incidenza degli oneri finanziari per indebitamento, ad esclusione di quelli da mutui per investimenti, rispetto al valore della produzione

- progressiva costante diminuzione dell'incidenza dei costi generali e di struttura sui servizi
- perseguimento di economie di scala e sinergie economiche con le Società del Gruppo per un contenimento dei costi trasversali.

SCHEDA STATO DI ATTUAZIONE

Mantenimento della partecipazione con azioni di razionalizzazione della società

DATI ANAGRAFICI DELLA PARTECIPATA

Codice Fiscale	02021850066
Denominazione	ASMT Tortona S.p.A.

NOME DEL CAMPO	Indicazioni per la compilazione
Stato di attuazione della procedura	In corso
Interventi di razionalizzazione previsti	Razionalizzazione costi di funzionamento
Motivazioni del mancato avvio degli interventi di razionalizzazione previsti	-
Interventi di razionalizzazione realizzati	Per la valutazione degli interventi effettivamente realizzati occorre attendere la chiusura dell'esercizio in corso.
Ulteriori informazioni	Risultano essere state impostate le seguenti misure: <ul style="list-style-type: none"> - contenimento spese per consulenze; - contenimento spese per consulenze legali; - contenimento spese per personale interinale e progressivo contenimento dell'incidenza degli oneri finanziari per indebitamento, ad esclusione di quelli da mutui per investimenti, rispetto al valore della produzione - progressiva costante diminuzione dell'incidenza dei costi generali e di struttura sui servizi - perseguimento di economie di scala e sinergie economiche con le Società del Gruppo per un contenimento dei costi trasversali.

3.1.4 Voghera Energia S.p.A.

Voghera Energia S.p.A. è una società a capitale misto pubblico - privato, partecipata dal Comune di Bressana Bottarone, tramite ASM Voghera S.p.A., per una quota del 0,0009%. La società si occupa di servizi di produzione di energia elettrica.

Di seguito si riportano i valori di fatturato e del risultato di esercizio aggiornati al 31/12/2024

FATTURATO	
2024	104.786.287,00
2023	83.125.683,00
2022	124.203.581,00
FATTURATO MEDIO	104.038.517,52

RISULTATO D'ESERCIZIO	
2024	13.653.999,00
2023	8.602.117,00
2022	7.954.064,00
2021	6.160.513,00
2020	8.017.390,00

Nel piano di razionalizzazione periodica 2024 il Comune, anche tenuto conto delle indicazioni e dei confronti intervenuti con i vertici amministrativi della società tramite ASM Voghera S.p.A., ha confermato il mantenimento della partecipazione senza prevedere specifiche azioni di razionalizzazione.

3.1.5 Pavia Acque S.c.a.r.l.

Pavia Acque S.c.a.r.l. è una società a capitale interamente pubblico, partecipata dal Comune di Bressana Bottarone, tramite ASM Voghera S.p.A., per una quota del 0,0009%. La società si occupa della gestione del servizio idrico integrato.

Di seguito si riportano i valori di fatturato e del risultato di esercizio aggiornati al 31/12/2024

FATTURATO	
2024	85.413.395,00
2023	89.967.264,00
2022	84.283.599,00
FATTURATO MEDIO	86.554.752,66

RISULTATO D'ESERCIZIO	
2024	5.139.606,00
2023	8.944.553,00
2022	2.584.790,00
2021	1.117.848,00
2020	3.547.554,00

Nel piano di razionalizzazione periodica 2024 il Comune, anche tenuto conto delle indicazioni e dei confronti intervenuti con i vertici amministrativi della società tramite ASM Voghera S.p.A., ha confermato il mantenimento della partecipazione senza prevedere specifiche azioni di razionalizzazione.

3.1.6 GAL Oltrepo Pavese S.r.l.

GAL Oltrepo Pavese S.r.l. è una società a capitale misto pubblico - privato, partecipata dal Comune di Bressana Bottarone, tramite ASM Voghera S.p.A., per una quota del 0,0001%. La società si occupa dell'attuazione del PSL dell'Oltrepò Pavese denominato "S.T.A.R. Oltrepò Sviluppo, Territorio, Ambiente, Ruralità", in ambito FEASR.

Di seguito si riportano i valori di fatturato e del risultato di esercizio aggiornati al 31/12/2024

FATTURATO	
2024	58.748,00
2023	61.000,00
2022	0,00
FATTURATO MEDIO	39.916,00

RISULTATO D'ESERCIZIO	
2023	2.350,00
2023	46.151,00
2022	6.160,00
2021	15.123,00
2020	-15.652,00

Pur non essendo assoggettata alle misure di cui all'art. 20 del D. Lgs. 175/2016, nel piano di razionalizzazione periodica 2024 il Comune, anche tenuto conto delle indicazioni e dei confronti intervenuti con i vertici amministrativi della società tramite ASM Voghera S.p.A., ha confermato il mantenimento della partecipazione senza prevedere specifiche azioni di razionalizzazione, ma proseguendo nel monitoraggio dell'evoluzione economico patrimoniale della Società.

3.1.7 Broni Stradella Pubblica S.r.l.

Broni Stradella Pubblica S.r.l. è una società a capitale interamente pubblico, partecipata dal Comune di Bressana Bottarone, tramite ASM Voghera S.p.A., per una quota del 0,00003%. La società si occupa della gestione di servizi pubblici locali.

Di seguito si riportano i valori di fatturato e del risultato di esercizio aggiornati al 31/12/2024

FATTURATO	
2024	25.895.220,00
2023	25.482.563,00
2022	23.862.690,00
FATTURATO MEDIO	25.080.157,00

RISULTATO D'ESERCIZIO	
2024	21.403,00
2023	3.171,00
2022	12.342,00
2021	113.064,00
2020	-954.809,00

Nel piano di razionalizzazione periodica 2024 il Comune, anche tenuto conto delle indicazioni e dei confronti intervenuti con i vertici amministrativi della società tramite ASM Voghera S.p.A., ha confermato il mantenimento della partecipazione senza prevedere specifiche azioni di razionalizzazione.

3.1.8 Banca Centropadana Credito Cooperativo S.c.a r.l.

Banca Centropadana Credito Cooperativo S.c.ar.l. è una società a capitale prevalentemente privato, partecipata dal Comune di Bressana Bottarone, tramite ASM Voghera S.p.A., per una quota del 0,000004%. La società si occupa di raccolta del risparmio ed esercizio del credito.

Di seguito si riportano i valori di fatturato e del risultato di esercizio aggiornati al 31/12/2024

FATTURATO	
2024	xxxxxxxxxxxxx
2023	58.969.525,00
2022	51.520.305,00
FATTURATO MEDIO	xxxxxxxxxxxxx

RISULTATO D'ESERCIZIO	
2024	20.170.569,00
2023	17.656.637,00
2022	8.813.042,00
2021	820.271,00
2020	-16.027.262,00

Nel piano di razionalizzazione periodica 2024 il Comune, anche tenuto conto delle indicazioni e dei confronti intervenuti con i vertici amministrativi della società tramite ASM Voghera S.p.A., ha confermato il mantenimento della partecipazione senza prevedere specifiche azioni di razionalizzazione.

3.1.9 Gestione Ambiente S.p.A.

Gestione Ambiente S.p.A. è una società a capitale interamente pubblico - privato, partecipata dal Comune di Bressana Bottarone, tramite ASM Voghera S.p.A. e ASMT Tortona S.p.A., per una quota del 0,0011%. La società si occupa della gestione dei servizi di igiene ambientale.

Di seguito si riportano i valori di fatturato e del risultato di esercizio aggiornati al 31/12/2024

FATTURATO	
2024	28.705.510,00
2023	24.930.693,00
2022	22.746.350,00
FATTURATO MEDIO	25.460.851,00

RISULTATO D'ESERCIZIO	
2024	2.179.911,00
2023	1.442.125,00
2022	902.446,00
2021	579.580,00
2020	545.709,00

Nel piano di razionalizzazione periodica 2024 il Comune, anche tenuto conto delle indicazioni e dei confronti intervenuti con i vertici amministrativi delle società tramite ASM Voghera S.p.A. e ASMT Tortona S.p.A., ha confermato il mantenimento della partecipazione senza prevedere specifiche azioni di razionalizzazione.

3.1.10 Gestione Acqua S.p.A.

Gestione Acqua S.p.A. è una società a capitale interamente pubblico - privato, partecipata dal Comune di Bressana Bottarone, tramite ASM Voghera S.p.A. e ASMT Tortona S.p.A., per una quota del 0,0013%. La società si occupa della gestione del servizio di trattamento dell'acqua.

Di seguito si riportano i valori di fatturato e del risultato di esercizio aggiornati al 31/12/2024

FATTURATO	
2024	32.065.573,00
2023	30.983.638,00
2022	30.285.824,00
FATTURATO MEDIO	31.111.678,33

RISULTATO D'ESERCIZIO	
2024	2.186.367,00
2023	383.773,00
2022	128.907,00
2021	2.383.130,00
2020	1.545.864,00

Nel piano di razionalizzazione periodica 2024 il Comune, anche tenuto conto delle indicazioni e dei confronti intervenuti con i vertici amministrativi delle società tramite ASM Voghera S.p.A. e ASMT Tortona S.p.A., ha confermato il mantenimento della partecipazione senza prevedere specifiche azioni di razionalizzazione.

3.1.11 Iren Laboratori S.p.A.

Iren Laboratori S.p.A. è una società a capitale misto pubblico - privato, partecipata dal Comune di Bressana Bottarone, tramite ASM Voghera S.p.A. e ASMT Tortona S.p.A., per una quota dell'0,00008%. La società si occupa di analisi chimiche, industriali e merceologiche.

Di seguito si riportano i valori di fatturato e del risultato di esercizio aggiornati al 31/12/2024

FATTURATO	
2024	15.036.317,00
2023	14.609.884,00
2022	13.093.539,00
FATTURATO MEDIO	14.246.580,00

RISULTATO D'ESERCIZIO	
2024	2.636.515,00
2023	2.571.308,00
2022	1.974.671,00
2021	2.008.570,00
2020	1.450.721,00

Nel piano di razionalizzazione periodica 2024 il Comune, anche tenuto conto delle indicazioni e dei confronti intervenuti con i vertici amministrativi delle società tramite ASM Voghera S.p.A. e ASMT Tortona S.p.A., ha confermato il mantenimento della partecipazione senza prevedere specifiche azioni di razionalizzazione.

ANALISI DI BILANCIO – IL MODELLO IMPIEGATO

Premessa

Il modello di valutazione si basa sull'analisi andamentale dell'azienda; tale approccio richiede di mettere in relazione le grandezze rilevanti del bilancio, opportunamente riclassificate, al fine di verificare se emergono legami virtuosi ovvero se, sulla base dei valori assunti dagli indici di bilancio, sono riscontrabili delle criticità.

Riclassificazione dei bilanci: tale operazione, da condursi preliminarmente all'analisi andamentale, comporta l'aggregazione e la valorizzazione delle voci più significative degli schemi di bilancio; lo stato patrimoniale viene riclassificato secondo uno schema in cui si suddividono/articolano le voci dell'attivo e del passivo in base alla loro propensione a tornare in forma liquida o a divenire esigibili nel medio lungo periodo (attivo immobilizzato e capitali permanenti) oppure nel breve periodo (attivo corrente e passivo corrente); il conto economico viene riclassificato secondo un prospetto scalare che evidenzia dapprima la capacità dell'azienda di creare valore attraverso l'acquisizione dei fattori produttivi esterni (valore aggiunto operativo) e successivamente va a verificare la capacità di tale valore aggiunto operativo, di coprire le varie componenti operative di costo, nonché i risultati della gestione finanziaria, straordinaria e fiscale, fino a giungere alla valorizzazione del risultato di esercizio.

Rispetto alla dinamica sopra evidenziata, è possibile individuare 4 tipologie di correlazioni tra le poste del bilancio riclassificato, ovvero:

- 1a correlazione - Fonti di capitale → Capitale investito
- 2a correlazione - Capitale investito → Margine operativo netto
- 3a correlazione - Margine operativo netto → Costo delle fonti di capitale
- 4a correlazione - Costo delle fonti di capitale → Fonti di capitale

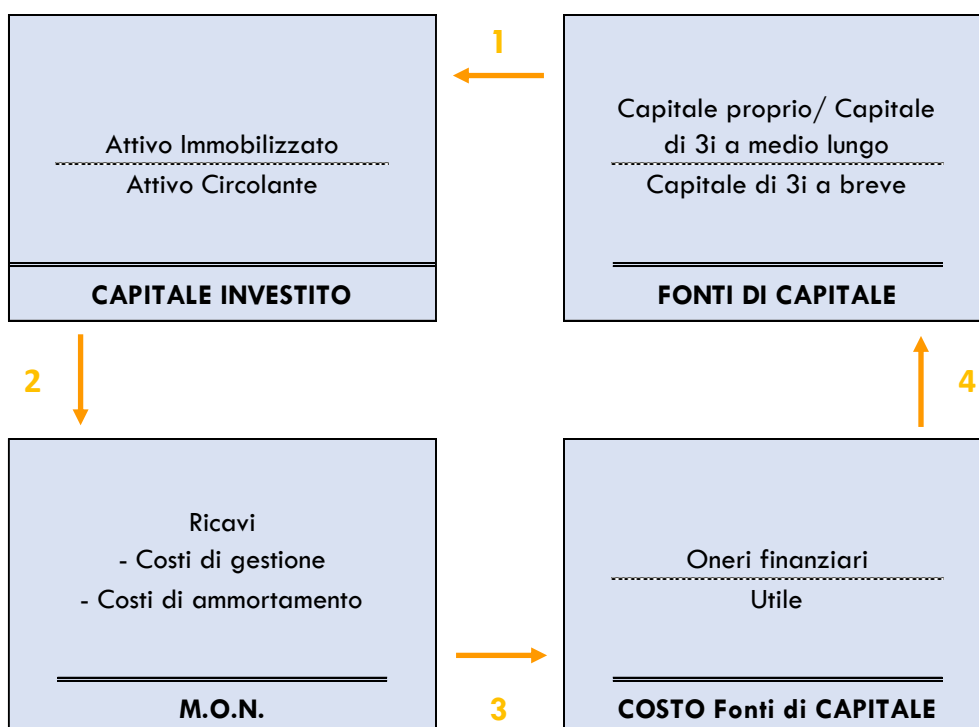

Di seguito, dopo l'introduzione degli indici generali per l'inquadramento dell'azienda, si riportano le note interpretative delle quattro correlazioni di cui ai punti sopra unitamente alla presentazione degli indici di bilancio deputati a misurarne l'andamento nel periodo preso in considerazione.

INDICI GENERALI

La situazione dell'azienda può essere approssciata, in via preliminare, attraverso la valorizzazione di due indici, funzionali a dare conto dell'andamento complessivo: *Variazione del volume d'affari* e *Turnover*.

- *Variazione del volume d'affari* -

$$\text{Variazione Volume d'affari} = \frac{\text{Ricavi netti (n)} - \text{Ricavi netti (n-1)}}{\text{Ricavi netti (n-1)}}$$

Definizione: l'indice esprime l'andamento delle vendite dei servizi e dei beni dell'azienda sul mercato (in termini di fatturato), che risulta in espansione se il valore è positivo, in regressione se il valore è negativo; è opportuno precisare che tale indice ha valenza generale, ovvero esprime un dato esclusivamente dimensionale, senza alcun riferimento agli aspetti economici, patrimoniali o finanziari; risulta interessante osservarne l'evoluzione per avere un'idea del trend (espansivo o in riduzione) di attività svolta.

- *Turnover (indice di rotazione del capitale investito)* -

$$\text{Turnover} = \frac{\text{Ricavi netti}}{\text{Capitale investito (totale attivo)}}$$

Definizione: l'indice esprime in che misura l'azienda riesce a generare ricavi in grado di "coprire" gli investimenti effettuati (nb per investimenti effettuati si intende l'intero attivo patrimoniale, ovvero attivo immobilizzato e attivo corrente, quest'ultimo interpretato come insieme di magazzino, crediti e disponibilità liquide "necessari" per generare il livello di fatturato – ricavi netti – esposto in bilancio). Più è elevato l'indice, e maggiore è la capacità dell'azienda di vendere i propri prodotti/ servizi, a fronte del capitale investito; l'indice ha dunque un significato di efficacia complessiva dell'azione di impresa.

Non è possibile predeterminare un valore di riferimento ottimale dell'indice, in quanto lo stesso varia da settore a settore e, spesso, da impresa ad impresa; indipendentemente dal valore ottimale, è però possibile, una volta ottenute le informazioni necessarie relative a più esercizi, verificarne il trend nel corso del tempo. Se l'indice di turnover rileva valori crescenti, significa che l'efficacia sta aumentando, mentre se rileva valori decrescenti, l'efficacia sta diminuendo.

1a correlazione - Fonti di capitale → Capitale investito: la correlazione è funzionale a verificare se esiste un rapporto equilibrato tra l'articolazione delle fonti di capitale con cui viene finanziata l'attività dell'azienda e la ripartizione del capitale investito; obiettivo dell'analisi, secondo l'approccio andamentale, è verificare che le fonti di capitale di medio lungo periodo sostengano in modo adeguato gli investimenti durevoli ed al contempo che le risorse del circolante siano in grado di fronteggiare i finanziamenti di terzi a breve termine. La correlazione tra queste grandezze restituisce la capacità dell'azienda di perseguire l'equilibrio patrimoniale nel tempo; gli indici di riferimento per verificare la correlazione in oggetto, funzionale a monitorare l'equilibrio patrimoniale, sono: Coefficiente di copertura, Indice di liquidità corrente, Indici di rotazione

INDICI DI RIFERIMENTO PER IL MONITORAGGIO EQUILIBRIO PATRIMONIALE

- Coefficiente di copertura -

$$\text{Coefficiente di copertura} = \frac{\text{Capitali permanenti}}{\text{Attivo immobilizzato}}$$

Definizione: l'indice esprime la capacità dell'impresa di finanziare, con i capitali permanenti reperiti (capitale proprio, finanziamenti a medio lungo termine), le attività immobilizzate, ovvero l'insieme di cespiti che presenta una capacità di impiego durevole (si evidenzia che nei capitali permanenti sono ricompresi, oltre al patrimonio netto che ne rappresenta la grandezza imprescindibile, tutte le fonti di finanziamento che prevedono un periodo di rimborso nel medio lungo termine, ovvero debiti vs banche, fondi per rischi ed oneri futuri, fondo di trattamento di fine rapporto; nelle attività immobilizzate sono contemplati immobili, dotazioni hardware, impianti, macchinari,...). Il valore dell'indice, per non rilevare situazioni di criticità, dovrebbe essere pari o superiore all'unità (coeff. di copertura ≥ 1): questo significherebbe che l'azienda, con l'insieme delle fonti di finanziamento di lungo termine riesce a supportare gli investimenti durevoli; in caso contrario (coeff. di copertura ≤ 1), l'azienda finanzierebbe gli investimenti durevoli con passività a breve, esponendosi a possibili crisi di liquidità nel momento in cui ci fosse una contrazione delle vendite e/o una impossibilità a riscuotere i crediti attivi.

- Indice di liquidità corrente -

$$\text{Indice di liquidità corrente} = \frac{\text{Attivo corrente}}{\text{Passività correnti}}$$

Definizione: l'indice esprime la capacità dell'azienda di fare fronte, con le proprie attività correnti (crediti a breve termine, magazzino, disponibilità liquide), ai debiti scadenti nel breve termine (passività correnti, in genere composte da debiti vs fornitori, debiti vs banche per scoperto di cassa o anticipo fatture ed altri debiti scadenti entro l'esercizio). Tale indice rappresenta il complemento del coefficiente di copertura: quest'ultimo riguarda la parte durevole dello stato patrimoniale e raffronta le fonti di finanziamento durevoli con il capitale investito; l'indice di liquidità fa invece riferimento alla parte corrente e rapporta l'attivo al passivo corrente; come conseguenza, il valore dell'indice, per non rilevare situazioni di criticità, dovrebbe essere anche in questo caso pari o superiore all'unità (tale condizione è rispettata, per effetto della complementarità tra indici, quando anche il coefficiente di copertura è uguale o superiore all'unità). Un valore pari o superiore all'unità dimostrerebbe che l'azienda, smobilizzando tutto l'attivo corrente, sarebbe in grado di far fronte ai debiti con scadenza nel breve periodo.

- Indici di rotazione -

$$\text{Tempi medi (gg) giacenza rimanenze} = \left(\frac{\text{Rimanenze}}{\text{Ricavi netti}} \right) * 360$$

$$\text{Tempi medi (gg) incasso crediti vs clienti} = \left(\frac{\text{Crediti commerciali}}{\text{Ricavi netti}} \right) * 360$$

$$\begin{aligned} \text{Tempi medi (gg) pagamento debiti vs fornitori} \\ = \left(\frac{\text{Debiti vs fornitori}}{\text{Acquisti netti} + \text{Prest. Servizi} + \text{Beni di 3i}} \right) * 360 \end{aligned}$$

Definizione: gli indici di rotazione sono rappresentati da una serie di rapporti tra grandezze patrimoniali (crediti vs clienti, magazzino e debiti vs fornitori) ed economiche (ricavi netti e costi per acquisti di beni e servizi) finalizzati a calcolare il periodo medio (calcolato in giorni) dei crediti concessi ai clienti, della giacenza dei beni in magazzino e dei debiti nei confronti dei fornitori. La funzione degli indici di rotazione è quella di indagare la capacità di gestire il rapporto tra le attività correnti (in cui si ritrovano i crediti vs clienti ed il magazzino) e le passività correnti (in cui sono compresi i debiti vs fornitori).

Nel caso degli indici di rotazione, risulta difficile stabilire dei valori ottimali di riferimento; è importante invece osservarne l'evoluzione nel tempo per analizzare la capacità di mantenere l'equilibrio patrimoniale di parte corrente.

- Durata del ciclo monetario -

Dalla combinazione degli indici di rotazione, è possibile determinare la durata del ciclo monetario, ovvero la distanza temporale media (calcolata in giorni) intercorrente tra il pagamento dei fornitori e l'incasso dai clienti:

Durata del ciclo monetario

$$\begin{aligned} &= (\text{Tempi medi (gg) giacenza rimanenze}) \\ &+ (\text{Tempi medi (gg) incasso crediti vs clienti}) \\ &- (\text{Tempi medi (gg) pagamento debiti vs fornitori}) \end{aligned}$$

Nel caso di risultato maggiore di zero della formula, l'azienda presenta un ciclo monetario positivo, ovvero paga mediamente prima i propri fornitori rispetto al momento in cui incassa dai propri clienti.

Nel caso di risultato minore di zero della formula, l'azienda presenta un ciclo monetario negativo, ovvero incassa mediamente prima dai propri clienti rispetto al momento in cui paga i propri fornitori.

2a correlazione - Capitale investito → Margine operativo netto: la correlazione è funzionale a verificare la capacità dell'azienda di generare un saldo economico positivo dalla gestione caratteristica rispetto all'entità complessiva del capitale investito nella stessa; maggiore sarà il margine positivo generato e maggiore sarà la capacità dell'azienda di impiegare al meglio l'entità e l'articolazione del capitale investito. La correlazione tra queste grandezze restituisce la capacità dell'azienda di perseguire l'equilibrio economico nel tempo; l'indice di riferimento per verificare la correlazione in oggetto, funzionale a monitorare l'equilibrio economico, è rappresentato dal ROI (Return On investment)

INDICE DI RIFERIMENTO PER IL MONITORAGGIO EQUILIBRIO ECONOMICO

- ROI (Return On Investment) -

Formula:

$$\text{ROI (return on investment)} = \frac{\text{Margine operativo netto}}{\text{Capitale investito (Totale attivo)}}$$

Definizione: l'indice ROI evidenzia l'incidenza della capacità dell'azienda di generare margini positivi attraverso l'espletamento dell'attività caratteristica (ricavi operativi – costi operativi) rispetto al totale del capitale investito; in altre parole si potrebbe interpretare l'indice come espressione della capacità di far rendere il capitale investito attraverso lo svolgimento dell'attività caratteristica. Maggiore è il valore di tale indice e migliore è la performance economica conseguita dall'impresa; anche nel caso dell'indice ROI è difficile stabilire dei valori ottimali di riferimento: questi dipendono dal settore di appartenenza e dalle caratteristiche operative ed organizzative della singola azienda (nel caso delle aziende pubbliche, sarebbe sufficiente generare un ROI in grado di sostenere gli oneri finanziari e preservare il capitale dell'ente pubblico socio); certamente è utile osservare il trend dell'indice nel tempo per rilevare eventuali scostamenti (al rialzo o al ribasso) ed analizzarne le cause.

- ROS (Return on Sales)

Formula

$$ROS \text{ (return on Sales)} = \frac{\text{Margine operativo netto}}{\text{Ricavi netti}}$$

Definizione: Il ROS mette in relazione la redditività operativa ed i ricavi. Quindi non esprime altro che la profittabilità operativa dell'azienda in relazione alle vendite effettuate in un lasso di tempo predefinito. In sostanza, il ROS esprime la quantità di ricavo netto conseguito per ogni Euro di fatturato. L'indice ROS quindi valuta l'efficienza della società in studio nel generare profitti rispetto al fatturato conseguito. Valori elevati di ROS indicano ovviamente un buono stato di salute dell'azienda mentre valori in declino stanno ad indicare che c'è qualcosa che non va.

3a correlazione – Margine operativo netto → Costo delle fonti di capitale: la correlazione è funzionale a verificare la capacità dell'azienda di remunerare adeguatamente, con il margine economico generato dalla gestione caratteristica, il costo delle fonti di capitali; tale ultimo costo è rappresentato, in via principale, dagli oneri finanziari correlati ai capitali di terzi impiegati nell'azienda (in genere debiti verso il sistema bancario) e dall'utile atteso dai proprietari dell'azienda (azionisti o detentori delle quote del capitale sociale); anche questa correlazione è funzionale a monitorare l'andamento economico dell'azienda; posto che nel caso delle aziende pubbliche non dovrebbe essere ravvisabile il fine lucrativo, l'equilibrio nella presente correlazione è garantito dalla capacità dell'azienda di fare fronte almeno agli oneri finanziari sostenuti sul capitale di terzi. Tenuto conto della peculiarità della relazione, non sono previsti specifici indici dedicati al monitoraggio della stessa.

4a correlazione –Costo delle fonti di capitale → Fonti di capitale: la correlazione è funzionale a verificare che la capacità di ripagare puntualmente il costo delle fonti di capitale consenta di mantenere e/o incrementare le stesse fonti nel finanziamento del capitale investito; in tal senso, la composizione tra le fonti di capitale (da suddividersi tra quelle proprie e quelle di terzi) può assumere una composizione diversa nel tempo, a seconda dell'opportunità di incrementare l'incidenza del capitale proprio ovvero del capitale di terzi; proprio il rapporto tra queste due grandezze (capitale proprio – capitale di terzi) è funzionale a monitorare l'equilibrio finanziario dell'azienda, verificando che ci sia una giusta proporzione tra il capitale di terzi ed il capitale investito dal proprietario dell'azienda; l'indice di riferimento per verificare la correlazione in oggetto, funzionale a monitorare l'equilibrio finanziario, è rappresentato dalla

Leva finanziaria.

INDICE DI RIFERIMENTO PER IL MONITORAGGIO EQUILIBRIO FINANZIARIO

- Leva finanziaria -

Formula:

$$\text{Leva finanziaria} = \frac{\text{Passività vs terzi}}{\text{Patrimonio netto}}$$

Definizione: l'indice di leva finanziaria analizza le modalità di finanziamento dell'attività di impresa rapportando le risorse reperite presso terzi (siano essi banche, fornitori, dipendenti per il TFR maturato o altro) alle risorse investite dai soci nell'impresa a titolo di capitale di rischio e di riserve accumulate (ovvero il patrimonio netto). Difficile individuare valori ottimali del grado di leva finanziaria: rapporti elevati possono sottendere a scelte strategiche dell'imprenditore che, dato il basso costo delle fonti di approvvigionamento esterne, anziché investire risorse proprie nell'impresa, decide di finanziarsi ricorrendo agli istituti di credito; tuttavia, è possibile evidenziare come un elevato livello di leva finanziaria aumenti il rischio di impresa: ricorrere infatti a fonti esterne comporta un costo (interessi passivi) ed un'obbligazione da assolvere a prescindere dall'andamento economico dell'attività, per cui in periodi di criticità operativa (difficoltà a vendere) e/o di liquidità (difficoltà ad incassare), l'azienda è certamente più esposta al rischio insolvenza.